

ECOLE COMMUNALE DE
Bourgeois



Rixensart
02.653.75.83

*Vousloir arriver c'est avoir déjà
fait la moitié du chemin.*

A. Capus



Table des matières	2
1. Notre école	4
2. L'équipe	5
3. Organisation générale	7
A. Horaire	7
B. Accueil-Temps libre	8
C. Sécurité	8
D. Repas	10
E. Fréquentation scolaire	11
F. Notions de discipline générale	11
G. Tutelle sanitaire et Centre PMS	13
H. Santé	13
I. Vie culturelle, classes de dépaysement, budget	15
J. Site internet	17
K. Ramassage scolaire	17
4. Règlement des études	18
4b. Règlement de la bibliothèque	21
5. Projet éducatif de la commune de Rixensart	22
6. Projet pédagogique de la commune de Rixensart	24



7. Projet d'établissement	27
8. APEB	33
9. Agenda des bulletins et rencontres Parents/Enseignants	34
10. Calendrier des congés scolaires	35

Site internet de l'école : <http://ecoles.rixensart.be/bourgeois/>

Courriel direction : direction.bourgeois@ecoles.rixensart.be

Courriel secrétariat : secretariat.bourgeois@ecoles.rixensart.be



LE ROI (Règlement d'Ordre Intérieur) COMMUN À TOUTES LES ÉCOLES COMMUNALES DE LA COMMUNE DE RIXENSART FERA L'OBJET D'UN DOCUMENT À PART ENTIÈRE.

1. Notre école

Quiconque fréquente l'Ecole communale de Bourgeois doit pouvoir s'épanouir et se construire sans craindre pour sa santé et son intégrité physique, psychologique et morale.

Les différents projets et règlements repris dans ce document s'appliquent aux élèves, aux parents, aux enseignants et à toute personne se trouvant dans l'enceinte de l'établissement scolaire. L'inscription dans l'école implique leur acceptation.

Ils sont d'application pour toute activité organisée dans le cadre scolaire, que ce soit à l'école, aux abords de l'école ou lors d'activités organisées à l'extérieur de l'école, y compris en dehors des jours de cours.

Le Pouvoir Organisateur, l'équipe éducative, les enfants, selon leur degré de responsabilité prendront toutes les mesures pour assurer une qualité et une sécurité satisfaisantes de l'environnement scolaire.

L'Ecole communiquera aux parents et aux enfants les projets éducatif, pédagogique et d'établissement. Elle s'engage à mettre tout en œuvre pour répondre aux besoins de chacun, dans la mesure de ses possibilités, à proposer une guidance efficace, à soutenir celui qui connaît des difficultés momentanées dans un climat de transparence et de dialogue.

L'ÉCOLE COMPORTE DEUX IMPLANTATIONS

<p>Place Cardinal Mercier, 14 1330 Rixensart Tél. : 02/ 653 79 59</p>  <p>Classes maternelles</p>	<p>Rue Lambermont, 12 1330 Rixensart Tél. : 02/ 653 75 83 Email : direction.bourgeois@ecoles.rixensart.be Site : http://ecoles.rixensart.b</p>  <p>Classes primaires</p>
--	--

2. L'équipe

(sous réserve de modifications en cours d'année)

Direction : Mme Geneviève HARDENNE

A. Section maternelle

Titulaires :

- Accueil : Mme Justine Verschaeve
- M1 : Mme Aline Missart
- M2 : Mmes Monique Vanvlasselaer et Erika Vanbegin
- M3 : Mme Sophie Nootens et Mme Justine Verschaeve

Puéricultrices : Mme Caroline Dubois

Mme Céline Lecomte

Psychomotricité : Mr Mathis Winckler

Encadrement CAPE : Mme Mélissa Masi à mi-temps

Accueillant(e)s :

- Mme Sihem Habibi
- Mme Clairette Doloris
- Mr Marc Weikmans
- Mme Annick Servais
- Mme Magali Derock
- Mme Virginie Piron

Technicien(ne)s de surface :

- Mme Françoise Vandeborgh
- Mr Marc Weikmans

B. Section primaire.

Titulaires :

- P1 : Mme Nathalie Hennebicq
- P2 : Mme Céline Cherry
- P3-P4 : Mme Alicia Suarez et Mr Denis Vanobberghen
- P5 : Mme Catherine Davin (4/5 temps) + Mr Maxime Delforge le mardi
- P6 : Mme Jennifer Dumont
- Périodes d'Accompagnement Personnalisé (AP)/Co-Enseignement :
 - Mme Chrystel Vandoorne
 - Les enseignants de P3-P4-P5-P6 pour deux périodes (réinvestissement des heures de néerlandais)

Les professeurs spéciaux :

- Néerlandais : - Mme Nicole Fallier (P3-P4)
- Mme Christelle Lambert (P5-P6)
- Education physique : Mr Quentin Goffinet
- Religion catholique : Mr Bérengère Jacquemotte
- Religion protestante : Mr Denis Druart
- Religion islamique : Mme Faouzia Ennafia
- Morale : Mme Françoise Thoen
- CPC1 : Mme Julie Lanoo (P5-P6) et Mme Françoise Pavot (P1-P2-P3-P4)
- CPC2 : Mme Julie Lanoo
- Encadrement supplémentaire (FLA) : Mr Maxime Delforge

Encadrement CAPE : Mme Ann-Sophie Margot à mi-temps

Secrétariat : Mme Céline Vervaeren

Accueillantes :

- Mme Nathalie Fléron
- Mme Natacha Antrop
- Mme Caroline Bochkoltz
- Mme Annick Servais
- Mme Virginie Piron
- Mme Magali Derock
- Mme Caroline Dubois

Technicien(ne)s de surface :

- Mme Caroline Bochkoltz
- Mme Natacha Antrop
- Mme Justine De Reege

Les bénévoles qui nous aident dans différents niveaux : bibliothèque, conteuse, ...

3. Organisation générale

L'école communale de Bourgeois accueille les enfants de 2 ans $\frac{1}{2}$ à 14 ans de tout milieu et de toute tendance philosophique.

A. Horaire



	MATIN		APRÈS-MIDI	
	Entrée	Sortie	Entrée	Sortie
Section maternelle	8h25	12h00	13h25	15h05
Section primaire	8h25	12h00	13h25	15h05

 **Section maternelle**, les cours s'organisent de **8h45 (début des activités)** à 12h00 et de 13h25 à 15h05.

Les enfants sont accueillis par les enseignantes de 8h10 à 8h40.

A partir de 8h45, les activités commencent.

Merci donc de veiller à arriver au plus tard pour 8h40.

Pour une question de sécurité, la porte d'entrée est fermée à 8h45.

Si, exceptionnellement, vous avez un contretemps qui vous empêche d'arriver à l'heure, il est impératif d'appeler le secrétariat qui se chargera de prévenir un membre de l'équipe maternelle qui viendra vous ouvrir (02/653 75 83).

L'école maternelle est obligatoire à partir de 5 ans.

Les parents qui reviennent chercher leurs enfants durant le temps de midi attendent dans le couloir. Ils ne sont pas autorisés à entrer ni dans le réfectoire, ni dans les classes afin de ne pas perturber la bonne organisation des repas.

✍ Section primaire, les cours s'organisent de 8h25 à 12h00 et de 13h25 à 15h05.

Il est indispensable de respecter les horaires et de veiller à ce que les enfants arrivent à l'heure afin de ne pas perturber le début des cours et pour que la journée puisse démarrer sereinement pour chacun.

Chaque arrivée tardive est répertoriée mensuellement dans le journal de classe. Trop d'arrivées tardives amèneront la Direction à prendre des mesures plus contraignantes.

B. Accueil/Temps libre

✍ L'école est ouverte de 7h à 18h.

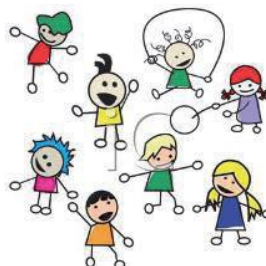

✍ Un accueil - temps libre est organisé de 7h à 8h10 et de 15h15 à 18h et le mercredi de 12h10 à 18h.

Le mercredi, à partir 15h45, les élèves de primaire seront à l'Accueil-Temps libre de la section maternelle.

Les accueils-temps libres sont payants de 16h à 18h et le mercredi de 12h30 à 18h. Ils sont assurés par le personnel engagé par le Pouvoir Organisateur.

Si pour une raison quelconque, l'accueillante qui assure le service du matin devait être absente, l'enfant sera accueilli automatiquement dans l'autre implantation.

C. Sécurité

- 1) Dans le cadre de l'horaire ci-avant, les enfants sont sous la responsabilité de l'équipe éducative.
- 2) L'élève emprunte le chemin le plus court, de la maison à l'école et vice-versa.
- 3) Les enfants sont sous la responsabilité des parents ou de la personne accompagnante, jusqu'à la grille à l'arrivée et au passage de la grille ou à la fin du rang à la sortie.

4) ORGANISATION DES ENTRÉES ET DES SORTIES :

✍ Section maternelle :

Le matin, les parents accompagnent leurs enfants dans le local Accueil-Temps libre jusqu'à 8h10.

Après 8h10, les enfants sont accueillis par les enseignantes.

A 15h05, les parents reprennent leurs enfants à la grille de l'école. Les enfants attendront soit dans la petite cour devant le bâtiment soit dans les couloirs suivant les conditions climatiques.

A partir de 15h15, les enfants seront en accueil-temps libre. Les parents pourront les reprendre soit dans le local Accueil-Temps libre, soit dans la cour de récréation.

Lorsque les enfants doivent quitter l'école accompagnés d'une autre personne que la personne habituelle, veuillez nous prévenir :

- soit par un mot donné à la titulaire et/ou à l'accueillante.
- soit par téléphone (**en cas d'imprévu**) au **02/653 79 59** ou **02/653 75 83**

✍ Section primaire :

Pour la sécurité et le bien-être de chacun, l'entrée des enfants se fait suivant les modalités suivantes :

- jusqu'à 7h55 : via la rue Lambermont (après cette heure, la surveillance s'effectue dans la cour de récréation)
- à partir de 7h55 : via la rue Saint-Roch.

La sortie des enfants se déroule comme suit :

- de 15h05 à 16h30 : via la rue Saint Roch.
- à partir de 16h30 : l'entrée via la rue Lambermont sera également ouverte.

L'enceinte de l'école primaire et de l'école maternelle est réservée prioritairement aux enfants. Les parents ne sont PAS autorisés à pénétrer dans la cour de récréation.

Nous demandons donc aux parents de déposer et de reprendre les enfants à la grille. En maternelle, à la grille avant.

En primaire, à la grille de la cour de récréation ou au Quai du Tram (si l'enfant prend le rang) afin de faciliter le travail de surveillance des membres de l'équipe éducative. Un rang est organisé chaque jour. L'enfant qui prend le rang doit avoir une carte de sortie qui atteste de l'autorisation parentale.

La première semaine du mois de septembre, les parents des enfants de 1^{ère} et 2^{ème} années primaires seront autorisés à entrer dans la cour, attendre que les rangs se forment et conduire les enfants devant leur classe.

!!! En cas de sortie avec une personne inhabituelle, il est impératif de prévenir la titulaire par un mot au journal de classe ou de téléphoner au secrétariat au 02/653 75 83 !!!

Les enseignant(e)s sont disponibles (suivant horaire) en cas de besoin de 8h10 à 8h25 (en primaire) et de 8h10 à 8h40 (en maternelle) dans la cour de récréation.

Des repas chauds et/ ou du potage sont proposés les lundis, mardis, jeudis et vendredis.

Le mercredi : uniquement potage.

Les commandes se font via l'application APSchool qui est accessible jusqu'au 19 du mois précédent à minuit.

Le menu est posté sur la même plateforme aux alentours du 10 de chaque mois.

Tarif : Repas chaud (maternelles) : 3,62 €	Repas chaud (primaires) : 4,01 €
Potage : (maternelles) : 0,50 €	Potage : (primaires) : 0,61 €

✎ A l'école maternelle, il y a un service. Les enfants mangent donc tous en même temps, mais ils sont répartis en 3 groupes afin de dîner calmement :

- Repas chauds des M1-M2-M3 dans le réfectoire
- Repas tartines et repas chauds des élèves d'Accueil dans leur classe
- Repas tartines des M1-M2-M3 dans le local en bas.

A 12h45, les enfants des classes d'Accueil et de 1ère maternelle commencent leur sieste dans le local prévu à cet effet.

✎ A l'école primaire, il y a un service décalé (entre 12h et 12h10) pour les repas chauds. Les enfants sont servis à table.

Les repas tartines se prennent en classe sous la surveillance des titulaires.

Aucun élève ne quitte le réfectoire ou sa classe avant 12h20.

En cas d'absence, le repas ne pourra pas être remboursé le premier jour. Le remboursement pourra s'effectuer pour les jours suivants pour autant que la direction ou le secrétariat ait été prévenu avant 10h (jours ouvrables).

Afin de préserver la santé de nos élèves, nous vous demandons de veiller à ce qu'ils emportent **des collations saines** (voir calendrier placé dans la pochette d'avis pour les élèves de maternelle).

Tant en maternelle qu'en primaire, les collations seront fournies par les parents. Chaque semaine, si l'école a reçu une réponse favorable, un fruit ou un légume sera distribué dans le cadre du programme européen pour la promotion des « Fruits et légumes à l'école ».

Merci aussi de veiller à mettre un goûter à votre enfant s'il reste à l'Accueil-Temps libre.



E. Fréquentation scolaire



L'école est obligatoire dès 5 ans. L'élève est tenu de participer à tous les cours, les sports (y compris la natation), les ateliers, les voyages et les activités pédagogiques. Toute dispense éventuelle ne peut être accordée que par la Direction après demande dûment justifiée. Toute absence doit être justifiée par écrit en utilisant les documents distribués en début d'année et remis à la titulaire de classe. Un certificat médical est exigé pour une absence supérieure à trois jours.

Les motifs doivent être remis au plus tard le lendemain du dernier jour d'absence lorsque celle-ci ne dépasse pas 3 jours, et, au plus tard le 4^{ème} jour d'absence dans les autres cas.

Aucune justification d'absence ne sera acceptée par mail.

Si vous êtes appelés en journée pour venir chercher votre enfant parce qu'il est malade, merci de fournir malgré tout un justificatif d'absence, car ce dernier est exigé par les services de vérification. Nous savons bien entendu pourquoi votre enfant s'est absenté, puisque c'est nous qui vous avons appelés, mais nous ne pouvons pas justifier nous-mêmes cette absence. Le justificatif doit venir des parents et non de l'école.

Il n'est pas permis de s'absenter pour prolonger ses vacances ou pour prendre quelques jours durant l'année scolaire !

Les absences non valablement motivées seront signalées à la Direction Générale de l'Enseignement Obligatoire suivant la législation en cours.

Pour les enfants des classes maternelles, nous vous remercions de nous avertir en cas d'absences prolongées des enfants (vacances, maladies, ...)

En cas de maladies contagieuses (varicelle, scarlatine, méningite, ...), il est impératif de prévenir la Direction au plus vite.

F. Notions de discipline générale

- L'élève doit être poli et respecter toute personne rencontrée dans l'établissement : enseignant(e) s, personnel auxiliaire...
- Tout élève ne respectant pas les règles de vie établies pour le bon fonctionnement de l'école accepte les sanctions des enseignant(e) s et du personnel auxiliaire, allant de la simple remarque à la retenue ou à des charges d'intérêt collectif, sans aucune intervention des parents dans la discipline régnant au sein de l'école.
- Toute punition demandée par l'intermédiaire du journal de classe sera paraphée par les parents et remise dans le délai indiqué, voir fiche de comportement à la page 15 du journal de classe pour les élèves de primaire.

- 3 remarques = punition
- 6 remarques = punition
- 9 remarques = retenue

- Les éventuelles justifications sont demandées confidentiellement à l'enseignant (e) concerné (e) et / ou à la direction.
Aucune explication ne sera donnée dans la cour ou à la grille.
- L'équipe éducative se réserve le droit exclusif de faire régner la discipline au sein de l'établissement. Les parents ayant des remarques à formuler les communiquent à la direction ou aux titulaires, qui répercutent et sanctionnent, le cas échéant. Aucun règlement de compte, de la part des parents, ne sera accepté dans les limites de l'école.
- L'élève est tenu de respecter tout le matériel mis à sa disposition.
- Exclusion temporaire de tous les cours en accord avec le pouvoir organisateur.
Cette sanction sera appliquée si par son comportement, l'élève porte atteinte à l'intégrité physique, psychologique ou morale d'un membre du personnel ou d'un autre élève, lui fait subir un préjudice matériel ou moral grave ou compromet la bonne marche de l'établissement.
- L'exclusion définitive sera appliquée dans l'éventualité où l'exclusion provisoire n'aurait pas porté ses fruits. La procédure appliquée sera celle définie par l'article 89 et suivant du décret du 24 juillet 1997 définissant les missions de l'enseignement fondamental.
- Toute excentricité vestimentaire sera évitée, l'élève adopte une présentation décente, le non-respect des remarques à ce propos entraînant sanctions.
Les vêtements trop courts sont interdits. La longueur acceptée pour les shorts, jupes et robes sera au maximum de 8 cm au-dessus du genou.
- Aucun objet dangereux ou de valeur n'est apporté à l'école, l'assurance n'intervient pas lors de leur disparition ou détérioration.
- Chaque jour, l'élève veille à ranger et récupérer ses effets personnels (vêtements, sac de sport, boîte à tartines,...). Les objets non marqués et non réclamés ne seront pas entreposés plus de quinze jours.
- L'élève respecte l'environnement de l'école et assure la propreté collective.
- Aucune « vente » ne peut se faire entre enfants en dehors du cadre prévu par l'équipe éducative.
- Pour les élèves, les lecteurs CD portables, MP3, PSP, GSM ou autres appareils de ce genre sont interdits dans l'enceinte de l'école. La présence de ces objets dans l'enceinte de l'école, même éteints entraînera confiscation, même lors des journées pédagogiques.
- Sont déconseillés dans l'école : jeux de collections de toutes sortes. Ceux-ci débouchent hélas trop souvent sur des disputes, des convoitises, du commerce et même des vols ... !
L'équipe éducative et la Direction se réservent le droit d'interdire ces derniers si nécessaire.

- Il est interdit de distribuer les cartons d'invitation pour les anniversaires au sein de l'école afin de ne pas heurter la sensibilité des enfants qui ne seraient pas invités. Seule exception : si tous les élèves de la classe sont invités.
- Non aux piercings apparents pour tous.
- Non aux baskets à roulettes.
- Il est strictement interdit à quiconque de fumer dans l'enceinte de l'école (même lors des festivités, ex : fancy-fair).

G. Tutelle sanitaire et Centre Psycho-Médico-Social

Notre école dépend du Centre PMS de Wavre 3 : Rue Provinciale, 213

1301 Bierges/Tél.: 010/40 01 50

Ce sont les parents qui doivent introduire une demande afin d'obtenir une aide, un conseil, un avis extérieur à l'école.

Le PSE de Wavre se charge d'assurer la visite médicale et la gestion d'épidémies.

Tél : 010/22 38 95

H. Santé

a) Les parents se doivent de déclarer à la direction de l'école les maladies contagieuses suivantes : rougeole, rubéole, oreillons, scarlatine, coqueluche, conjonctivite, tuberculose, méningite, varicelle, hépatite, poliomyélite, diphtérie, salmonellose, gale, teignes, impétigo, herpès, verrues plantaires, pédiculose (poux), molluscum contagiosum ou toute autre maladie contagieuse (ex. : Covid-19). Le centre de santé est seul habilité à prendre une décision en la matière : évincer un élève, faire fermer l'école, alerter l'inspection d'hygiène ...

Des examens médicaux obligatoires sont pratiqués par les services de promotion à la santé à l'école afin de faire le bilan de santé de l'élève. Ils sont organisés pour les classes de 1ère et 3ème maternelles ainsi que pour les classes de 2ème et 6ème primaires. Pour la classe de 4ème primaire, un examen sensoriel de la vue est organisé à l'école. L'équipe médicale peut toujours se déplacer au sein de l'école pour différents problèmes liés à la santé de l'enfant.

Poux : La prévention et les soins sont sous la responsabilité des familles. Il est demandé aux parents de vérifier régulièrement la tête de leurs enfants et d'avertir l'école au plus tôt. L'arrêté du 14 juillet 2011 prévoit la possibilité d'une éviction de 3 jours maximum pour les élèves atteints de pédiculose persistante malgré les recommandations du service chargé de la promotion de la santé et du CPMS (les parents seront avertis de leur passage), le retour à l'école étant conditionné par la

présentation d'un certificat médical attestant de l'absence de poux, ou par le passage préalable au service ou au centre.

b) Médicaments :

L'enfant doit être idéalement en possession de tous ses moyens pour pouvoir effectuer un travail scolaire efficace. S'il n'est malheureusement pas apte à suivre les cours, il ne doit pas être conduit à l'école. S'il convenait, de manière impérative qu'il prenne des médicaments pendant qu'il est à l'école, la procédure qui suit doit être obligatoirement respectée :

- Un certificat médical qui indique clairement l'obligation de prendre un médicament pendant les heures de cours, la description du médicament et la posologie doit être remis au titulaire de classe ;
- Un écrit émanant de la personne exerçant l'autorité parentale sur l'élève doit être remis au titulaire pour demander explicitement la collaboration de l'école pour dispenser le médicament ;
- Le médicament doit être remis au titulaire.

Le personnel enseignant ne dispose d'aucune compétence particulière pour dispenser un médicament. La procédure qui vient d'être décrite ci-dessus est réservée au cas où la prise de médicaments pendant les heures d'école est indispensable. Il ne doit s'agir que de cas exceptionnels.

Si l'enfant ne se sent pas bien au cours de la journée, ses parents (ou personnes renseignées sur la fiche signalétique) seront immédiatement avertis par téléphone.

En cas de problème, nous vous rappelons :

- qu'il est formellement interdit de confier un enfant malade ou montrant des signes de fatigue anormale ou de maladie.
- qu'aucun enseignant ne peut jamais transporter un élève malade ou blessé dans son propre véhicule.
- que les frais médicaux engagés par un enseignant devront lui être remboursés dans les plus brefs délais.
- qu'en cas d'accident ou de malaise, les parents seront prévenus le plus rapidement possible ; toutefois, n'importe quel membre de l'équipe éducative se réserve le droit d'appeler tout médecin disponible ou le service 112.

I. Vie culturelle, classes de dépaysement, budget

Dans toutes les classes (Accueil → 6ème primaire) des activités musicales, théâtrales, sportives, des visites de musées, des animations scientifiques, sont proposées aux enfants avec l'accord et la participation financière des parents.

Des classes de dépaysement (vertes, de mer, ...) sont organisées par degré en primaire P1/P2, P3/P4 et P5/P6 et en 3^{ème} maternelle dans le but de découvrir un nouvel environnement et permettre à l'enfant de vivre une vie de groupe autre que celle de la classe.

Budget : prévisions maximales du coût des classes de dépaysement pour 2023-2024

	Classes concernées	Durée	Année scolaire	Coût maximum
Classes découvertes, vertes, mer, neige, péniche, capitale, ...	M3	3 jours	2023-2024	118,18 €
	P1/P2	5 jours	2023-2024	350 €
	P3/P4	5 jours	2023-2024	300 €
	P5/P6	10 jours	2023-2024	750 €

Ces classes de dépaysement seront des portes ouvertes à de nombreux apprentissages, des pédagogies diversifiées, des expériences de vie en groupe. Les parents s'engagent à s'acquitter anticipativement des frais scolaires dans le respect des dispositions de l'article 100 du décret « Missions » du 24/07/1997 mis à jour par le décret du 14/03/2019 visant à renforcer la gratuité d'accès à l'enseignement (voir p17 à 19).

Estimation des frais des activités culturelles et/ou sportives (année scolaire 2023-2024)

 Section maternelle :

Classes d'accueil, de M1, de M2 et de M3 : maximum 53,18 € pour l'année scolaire

Les coûts supérieurs à cette somme seront pris en charge par les subventions reçues pour les élèves d'accueil, de M1, de M2 et de M3.

Classe de M3 :

- Piscine : 1,50 €/séance (le coût du transport peut être demandé aux parents)

Section primaire :

- Une à 2 séance(s) de théâtre pour les enfants de P1, P2, P3, P4, P5, P6 : 6 € (le coût du transport peut être demandé aux parents)
- 2 à 3 animations scientifiques : + ou - 10 € /séance
- Classes d'eau (P2, P3, P4, P5 et P6) : 10 € pour les 2 jours + le prix du transport
- Journée Croix-Rouge (P5 et P6) : inscription 1 € + prix du transport (pas chaque année)
- Sorties ou activités suivant les projets de la classe : maximum 100 €/an
- Jeunesses musicales P1 et P2 : 10 séances + ou - 24 €
- Jeunesses musicales P3 et P4 : 5 séances + ou - 12 €
- Activité vélo (P5/P6) : + ou - 10 € (pas chaque année)
- Activités sur le bien-être , le bien-vivre ensemble, le harcèlement:+ ou- 20 €
- XpériLab (P5-P6) : + ou - 5 € (tous les deux ans)
- Territoire de mémoire (P6) : + ou - 10 € (pas chaque année)
- Projet MEGA (P6) : + ou - 6 €
- Piscine : 1,50 €/séance (le coût du transport peut être demandé aux parents)

En cas de difficultés financières, n'hésitez pas à contacter la Direction.

Les activités seront facturées via l'application APSchool. Les activités seront remboursées en cas d'absence de l'élève.

Pour le remboursement des repas : voir p10

J. Site internet : <http://ecoles.rixensart.be/bourgeois/>

Nous possédons une adresse internet où seront diffusés des travaux, des photos de groupes, d'activités diverses, sorties, classes de dépaysement à titre pédagogique et informatif.

Ni nom ni prénom n'accompagneront les photos afin de protéger l'anonymat des familles. Vous y trouverez également des renseignements divers tels que l'organisation des classes, les listes des fournitures scolaires, ...

En début de chaque année scolaire, un document autorisant ou non la diffusion de photos sur lesquelles se trouverait votre enfant vous sera remis. Il sera à compléter et à rendre à la titulaire de votre enfant.

Si ce document n'est pas rendu, l'école considérera que vous donnez votre accord.

K. Ramassage scolaire

Un ramassage scolaire est organisé par le Ministère des Transports. Ce ramassage est entièrement gratuit pour les enfants fréquentant la section maternelle et payant pour les enfants de la section primaire ayant atteint l'âge de 12 ans.

Renseignements auprès de la Direction.

4. Règlement des études



1. Excepté pour les nouveaux élèves arrivant au mois de septembre, le choix du cours philosophique se fera début juin et ne pourra plus être modifié en début d'année scolaire.
2. Si les parents de M3 souhaitent que leur enfant suive un cours philosophique avec les élèves de primaire, ils doivent en faire la demande (sauf CPC).
3. Psychomotricité et éducation physique



a) ✎ **Section maternelle** : les enfants bénéficient de 2 périodes de 50 minutes de psychomotricité par semaine. Ce cours est donné par un professeur spécialisé et est dispensé dans la salle de gymnastique à l'école primaire. La classe de 3^{ème} maternelle se rend chaque semaine à la piscine avec sa titulaire. Les élèves bénéficient sur place des cours d'un moniteur de natation.

b) ✎ **Section primaire** : les cours d'éducation physique et de natation sont obligatoires. L'élève ne peut en être dispensé que s'il possède un certificat médical justifiant cette interruption exceptionnelle.



Une tenue adéquate est exigée : T-shirt rouge, short bleu ou noir, sandales blanches placés **dans un sac en tissu avec le nom, le prénom et la classe**.

Les t-shirts au logo de l'école seront offerts aux élèves de P1, aux nouveaux élèves ou si le t-shirt devient vraiment trop petit.

Des activités sportives extra-muros peuvent être organisées selon les informations reçues.



3. Des cours de néerlandais sont donnés de la 3^{ème} primaire à la 6^{ème} primaire par des professeurs diplômés à raison de 2 périodes par semaine.

Une période de 50 minutes d'éveil aux langues est donnée chaque semaine par le ou la titulaire de l'Accueil à la P2.
4. L'acquisition progressive d'une méthode de travail personnelle et efficace permettra à l'enfant d'avancer à son rythme par des activités adaptées à ses besoins.
5. L'équipe enseignante aura le souci de présenter à l'enfant des situations/défis adaptées à ses compétences en tenant compte des événements de son environnement affectif, social et culturel.
6. Les travaux à domicile seront accomplis sans l'aide d'adultes. Selon les indications des titulaires, dès la 3^e P, les élèves gèrent leurs activités afin d'être responsabilisés dans la répartition des travaux (noter au journal de classe les remarques en cas de problème). Les élèves de 1^{ère} et 2^{ème} P auront également de courts devoirs. Il est cependant essentiel qu'ils lisent un peu tous les jours à la maison.
7. Les épreuves en fin de cycle (fin P2, fin P4, fin P6) se dérouleront dans le but de vérifier si toutes les compétences sont acquises et de déterminer la capacité des élèves à accéder au cycle supérieur. Elles sont également le point de départ d'éventuels ajustements. Fin de 6^{ème} A, l'élève, s'il réussit l'épreuve commune, reçoit un CEB (Certificat d'Etude de Base).
8. L'élève respectera toute consigne donnée et remettra ses travaux dans les délais demandés.
9. Journal de classe et pochette de communication pour la section maternelle sont paraphés (pour le jdc) chaque jour et constituent une liaison permanente entre les parents et l'école.
10. L'élève aura le souci de rendre des travaux toujours soignés, lisibles et pour la date fixée. Il veillera à être en ordre et à disposer du matériel nécessaire (cahiers, plumier,...)
11. Après une absence, l'enfant sera attentif à se mettre en ordre avec l'aide de ses pairs, du titulaire et de ses parents. Les feuilles distribuées seront à sa disposition en classe, le reste étant recopié (journal de la classe).

12. Des classes de dépaysement sont organisées pour toutes les classes primaires et en 3^{ème} maternelle dans le but de découvrir un nouvel environnement et permettre à l'enfant de découvrir une vie de groupe autre que celle de la classe.

13. En décembre et fin juin, les parents rencontrent individuellement les enseignant (e) s primaires sur rendez-vous. Il est évident que chaque enseignant (e) reste disponible pour une entrevue, à tout autre moment, avec les parents qui le souhaitent (sur rendez-vous).

Pour les élèves de M1 à M3, cette rencontre aura lieu en janvier et pour les élèves d'Accueil en mai.

14. Les traitements de logopédie ou médicaux empiétant sur les heures de cours font l'objet d'une demande d'autorisation.



4b. Règlement de la bibliothèque

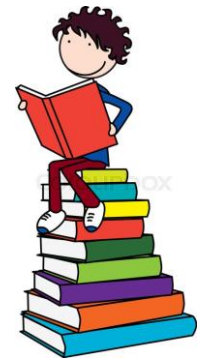

Le prêt de livres à la bibliothèque de l'école est gratuit.

Les enfants ont la possibilité d'emprunter jusqu'à 2 livres.

Le prêt est octroyé pour 2 semaines. Toutefois, si l'élève n'a pas terminé son livre (ou ses livres), le prêt peut être prolongé.

Les livres empruntés peuvent être ramenés à la maison, mais ils doivent être rendus pour la date fixée. Si l'enfant n'a pas ses livres le jour où il doit aller à la bibliothèque, il ne pourra pas prendre de nouveaux livres.

- Si un livre est perdu, il sera demandé le paiement de la valeur du livre neuf. Pas de remplacement spontané !

Si le livre est retrouvé après le paiement et dans un délai raisonnable (maximum la fin de l'année scolaire en cours), la bibliothécaire le remboursera pour autant qu'il soit en bon état et, qu'entre-temps, il n'ait pas été remplacé.

- Si un livre est abîmé :

→ si le livre est encore utilisable (encre, pages légèrement froissées, pliées, eau modérée, ...), l'enfant aura soit une remarque soit un « dédommagement » (montant inférieur à la valeur du livre) sera demandé en fonction de la gravité de la dégradation et aussi de la répétitivité.

→ si le livre est trop abîmé et, par conséquent, inutilisable, la valeur du livre neuf sera demandée et le livre détérioré sera rendu à l'enfant. Pas de remplacement spontané !

Remarque : tant que le paiement ou le dédommagement d'un livre perdu ou abîmé ne sera pas effectué, l'enfant ne pourra plus emprunter de livres.



Commune de Rixensart



Enseignement fondamental

5. PROJET ÉDUCATIF

A. Citoyenneté responsable

L'école communale, proche du citoyen, est démocratique. Gérée par des responsables élus, elle s'efforce de répondre aux aspirations et aux besoins de la collectivité en matière d'éducation.

Elle encourage le jeune à participer à la construction d'une société démocratique et l'amène à s'exercer à la citoyenneté responsable en créant des lieux et des temps de parole où chacun a le droit de s'exprimer et d'être écouté. Elle est par excellence le point de rencontre, le milieu social, le lieu où l'on étudie, où l'on joue ensemble, où l'on partage la vie de tous les autres enfants.

Respectueuse de toutes les conceptions philosophiques et idéologiques, elle est une école de la tolérance, refusant tout endoctrinement ou neutralisme pris dans le sens de non-engagement et de passivité : elle s'enrichit de l'échange et de la confrontation d'idées et de convictions différentes.

B. Respect du droit de l'enfant

L'école communale, respectueuse des droits de l'enfant, prend en charge le développement de sa personne dans sa totalité. Elle vise à son mieux-être affectif, physique et intellectuel.

La gestion dynamique de l'école génère une qualité de vie qui privilégie l'épanouissement personnel, la confiance en soi, la socialisation, la solidarité, l'autonomie, le sens des responsabilités, la liberté, la créativité, le développement corporel, la curiosité d'esprit, l'esprit critique ...

Le dialogue, le débat d'idées, la collégialité suscitent la motivation nécessaire pour atteindre ces objectifs. L'erreur ne sera plus sanction, mais au contraire source de défis, d'ajustements et de dépassements de soi.

C. Maîtrise des compétences de base

L'école communale s'engage à amener les enfants qui lui sont confiés à la maîtrise des compétences de base en ayant pour chacun d'eux la meilleure ambition, ce qui les rendra aptes à suivre leur cursus scolaire et à prendre place dans la vie économique, sociale et culturelle.

D. Egalité des chances

L'école communale, ouverte à tous, refuse toute sélection sociale et économique : elle réserve une sollicitude équitable envers tous les enfants qui lui sont confiés.

Commune de Rixensart



Enseignement fondamental

6. PROJET PÉDAGOGIQUE

Chaque équipe aura pour chaque enfant qui lui est confié la meilleure ambition, tout en tenant compte de ses rythmes propres dans sa perspective de le faire évoluer vers la maîtrise **des savoirs et des compétences** nécessaires à son insertion sociale et à la poursuite de ses études.

Pour cela, elle veillera à organiser **une continuité pédagogique** de 2 $\frac{1}{2}$ à 14 ans en pratiquant la **différenciation des apprentissages** sur base d'une véritable **évaluation formative**.

La réflexion se situera à trois niveaux :

1. Les structures

Priorité sera donnée à l'**organisation en cycles fonctionnels** (à différencier des structures organisationnelles de l'école).

Un **CYCLE** est défini comme un ensemble d'années d'études géré par une équipe d'enseignants solidaires et co-responsables, à l'intérieur duquel l'enfant parcourt sa scolarité de manière continue, à son rythme, en ayant pour lui la meilleure ambition.

L'enseignement fondamental constitue une **unité pédagogique** structurée conformément aux prescrits légaux.

Dans le souci de respecter les rythmes de l'enfant et de l'aider à parcourir sa scolarité sans rupture, des **initiatives** pourront être prises pour harmoniser les transitions.

Les écoles n'organisant qu'un seul niveau d'enseignement (écoles maternelles ou primaires autonomes) pourront adapter le continuum pédagogique à leurs structures organisationnelles.

Toutefois, là aussi, des **initiatives** pourront être prises pour que l'harmonisation maternelle/primaire soit prise en compte.

2. Les stratégies d'apprentissage et les méthodes d'enseignement

Nous préconisons une pédagogie active qui, de préférence au départ de situations de vie, amène l'élève à s'impliquer dans une **démarche participative et réflexive**. Ces situations ne prendront du sens que si elles s'appuient sur les **réalités sociales et culturelles des enfants**.

Suivant les spécificités locales, chaque équipe définira, dans le cadre de son projet d'établissement, la mise en œuvre des axes suivants :

- Une véritable **pédagogie** partant du vécu de l'enfant, de ses besoins, de ses préoccupations, en équilibrant **les moments collectifs de classes, les moments de groupes** (ateliers, groupes de besoins, d'intérêts...) et **les moments d'individualisation** pour permettre la transition ou la **construction des savoirs** et des **savoir-faire** dans la perspective de **l'acquisition de compétences**.
- Le choix de **situations** signifiantes permettant à l'enfant de mobiliser, dans une même démarche, **compétences transversales et disciplinaires**, y compris **les savoirs et les savoir-faire** y afférents.
- C'est en agissant sur son environnement et en interaction avec les autres que l'enfant pourra apprendre et construire les concepts de base.
- Pour y parvenir, elle privilégiera :
 1. **les activités de découverte, de production et de création ;**
 2. **les technologies de communication et d'information ;**
 3. **les activités culturelles et sportives ;**
 4. le développement de **pratiques démocratiques** (forums, conseils de classe, d'école, accueil, cercles...) **de citoyenneté responsable** au sein de l'école.

3. Les moyens et les outils

Nous prônons la constitution d'une véritable **unité pédagogique** de 2 $\frac{1}{2}$ à 14 ans. Cela nécessite des choix pour **amplifier la cohérence** tout au long de l'enseignement communal.

Ensemble, nous devons définir :

- les outils pour optimiser les compétences en savoir lire, savoir écrire, savoir parler, savoir écouter dans des contextes variés de communication, sources de plaisir, de créativité et d'activités de structuration ;
- les outils mathématiques susceptibles d'amener les enfants à résoudre de véritables situations problèmes ;
- le choix d'une langue autre que le français, qui renforcera les compétences communicatives ;
- les outils à proposer à l'enfant, construits avec lui, pour l'aider à structurer le temps ou l'espace et à découvrir son environnement dans ses dimensions locale, régionale, nationale et européenne ;
- les types de référentiels à construire avec l'enfant pour gérer avec lui ses savoirs et savoir-faire de manière autonome (référentiels permettant de choisir des activités adaptées aux besoins de l'enfant, proposant des démarches, reprenant des règles essentielles découvertes par l'enfant, lui permettant de s'auto évaluer...).



7. PROJET D'ÉTABLISSEMENT

Notre projet d'établissement est élaboré en concordance avec

- les socles des compétences de la Communauté française de Belgique ;
- le décret « Missions » ;
- le décret « Ecole de la réussite pour les enfants de 2 ans 1/2 à 18 ans » ;
- le projet éducatif et le projet pédagogique du Pouvoir Organisateur ;
- les programmes (Maternel et Primaire) du Conseil de l'Enseignement des Communes et des Provinces.

→ Promouvoir la confiance en soi et le développement de la personnalité de chaque enfant.

1. Pratiquer un renforcement positif dans toutes les activités. Mettre en valeur les travaux des enfants sans oublier de les féliciter.
2. Faire prendre conscience à l'enfant de ses capacités et de ses points forts.
3. Permettre la participation de chaque enfant, la responsabilisation et la motivation des apprentissages, en se basant sur son vécu et ses besoins.
4. Réfléter, par l'affichage de créations d'enfants et la décoration des classes, la succession d'événements de l'école où l'enfant est acteur.
5. Donner à l'enfant une part de parole importante en organisant, entre autres, des conseils de classe où chacun a droit à la parole. Le conseil de classe est la réunion de tous les enfants de la classe avec l'enseignante. Ensemble, on y gère la vie de la classe : charte de vie, organisation des responsabilités, répartition des tâches, des jeux, discussion des projets, ... C'est un lieu de gestion où l'on apprend à analyser, à comprendre, à prévoir, à planifier, à décider, à organiser, à apporter des solutions, à évaluer, ...

C'est un lieu où chaque enfant a sa place, où il est reconnu avec ses forces et ses faiblesses, et accepté avec sa personnalité, sa culture.

C'est un lieu où l'on accorde autant d'importance au groupe qu'à l'individu, l'un n'étant pas sacrifié au profit de l'autre. C'est un moment d'acceptation des différences des concepts, par exemple ceux de la liberté et de respect des autres.

Le conseil de classe n'est donc pas un tribunal où l'on cherche des coupables, mais un lieu où l'on apprend à se comprendre et s'entraider.

6. Présentation d'exposés afin d'apprendre à oser prendre la parole en public.

→ Amener tous les élèves à s'approprier des savoirs et à acquérir des compétences qui les rendent aptes à apprendre toute leur vie et à prendre une place active dans la vie économique, sociale et culturelle.

1. Faire acquérir et développer des stratégies d'apprentissage et de compréhension, en variant les méthodes d'apprentissages.
2. Donner du sens aux apprentissages.
3. Promouvoir des actions concrètes impliquant des manipulations pour permettre à l'enfant d'accéder à l'abstraction.
4. Cibler les atouts et problèmes de chaque enfant afin de différencier les apprentissages.
5. Pratiquer l'évaluation formative afin de réajuster les apprentissages pour que chacun puisse évoluer à son rythme.
6. Adapter, dans la mesure du possible, les méthodes, les outils et les supports d'apprentissage pour les élèves en difficultés.
7. Assurer la continuité en créant des référentiels qui suivront l'élève et seront pour lui de véritables outils.
8. Organiser la liaison maternel-primaire par des activités collectives.
9. Se concerter régulièrement entre enseignants afin d'assurer l'unité pédagogique.
10. Prévoir des périodes pendant lesquelles les élèves en difficultés seront pris en charge par leur titulaire ou un autre enseignant.
11. Créer des groupes d'entraide entre enfants (tutorat).
12. Détecter, le plus tôt possible, les problèmes particuliers rencontrés par certains enfants (vue, ouïe, motricité, dyslexie, ...)
13. Faire appel et travailler avec des aides extérieures plus spécialisées.

14. Conscientiser les parents au soutien à apporter à leur enfant.
15. Apprendre à gérer son temps (contrats, journal de classe fait pour la semaine, ...).
16. Si la demande se présente, instaurer l'intégration d'élèves à besoins spécifiques.

→ Préparer tous les élèves à être des citoyens responsables, capables de contribuer au développement d'une société démocratique, solidaire, pluraliste et ouverte aux autres cultures.

1. Sensibiliser les enfants au respect de l'environnement et du patrimoine par des sorties, des visites, des rencontres avec des personnes ressources, ...
2. Accorder de l'intérêt à l'environnement proche, à la vie du quartier, de la commune et de ses alentours.
3. Organiser des rencontres, des visites avec des personnes d'autres cultures.
4. Sensibiliser les enfants aux médias (ex. : journal des enfants, journaux télévisés, ...) afin de développer l'esprit critique.

→ Assurer à tous les élèves des chances d'émancipation sociale.

1. Réserver une sollicitude équitable à chaque enfant.
2. Ne pas faire de distinction entre les élèves et faire de leurs différences des atouts pour chacun.
3. Créer un climat favorable à la motivation et à l'encouragement.

Que fait-on dans notre école ?

✓ Des animations culturelles :

- Activités musicales presque chaque semaine en maternelle (« Des clefs plein les poches ») et périodiquement en primaire avec « Les jeunes musicales ».
- Activités artistiques : ex : « Tableau vivant »
- Théâtre au Centre Culturel de Rixensart (une à deux fois par an).
- Visites de musées.
- Fréquentation de la bibliothèque de l'école tous les 15 jours.
- ...





✓ **De l'éducation à la citoyenneté :**

- Une école engagée, comme sa commune, dans l'Agenda 21.
- Tri sélectif dans chaque classe.
- Gardiens de la propreté.
- Sensibilisation au commerce équitable et à l'alimentation durable.
- Activité « Handistand »
- Nombreuses actions menées pour venir en aide à des personnes ou enfants en difficulté.
- Animation « Je connais ma commune ».
- Participation aux élections du Conseil Communal pour enfants.
- Conseils de classes et conseils d'école (direction + délégués de classes)
- ...

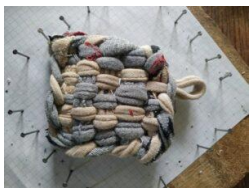

✓ **De l'éducation aux médias :**

- Utilisation d'ordinateurs portables
- Cyberclasse + tablettes
- Utilisation du TBI (tableau interactif) dans toutes les classes primaires et deux en maternelle.
- ...



✓ De l'éducation à la santé :

- Animations sur l'alimentation, les fruits de saison, ...
- Animations Croix-Rouge, MEGA, PSE, ...
- Inscription au programme européen pour la promotion des fruits et légumes à l'école.
- Actions ponctuelles concernant l'hygiène, le respect du corps, la sécurité au sein de l'école (aménagement des cours de récréation), la sécurité à la maison et la sécurité routière.
- ...



✓ De l'éducation à l'environnement

- Collecte de piles.
- Sensibilisation au gaspillage alimentaire et d'énergies.
- Potagers en maternelle.
- Animations sur les insectes et la biodiversité, réalisation d'abris à insectes, de nichoirs.
- Animations aux Jardins Partagés de Villers-la-Ville et au verger à La Hulpe.
- Classes d'eau.
- ...



✓ Des activités sportives :

- Journées vélo, journée « Vise ta forme ».
- Participation à la journée « Cross à l'école ».
- ...



✓ De l'éveil aux sciences :

- L'initiative aux sciences ne vise à aucune prétention scientifique, mais propose de stimuler l'intérêt et la curiosité de l'enfant.
- Animations Cap Sciences (deux à trois animations par an).
- Bus Xpérilab.
- ...



✓ Mais aussi ...



Une école ouverte aux parents

Les parents de l'école s'investissent régulièrement dans les projets en cours ou à venir.

Chaque classe a son ou ses délégués qui organise(nt) pratiquement chaque année une activité spécifique pour les parents et les élèves de la classe. Cette initiative permet aux nouveaux venus de très vite s'intégrer dans notre petite école familiale.

L'Association de Parents contribue activement à l'épanouissement de notre école (marche aux lampions, souper des parents, fancy-fair, ...).

Cette collaboration renforce ce côté familial tant apprécié de tous.

Merci à eux pour leur travail !



8.



association des parents
de l'école communale mixte
de bourgeois rixensart
rue lambermont, 12
1330 rixensart - tél. 02 653 75 83

L'APEB vous souhaite la bienvenue pour cette nouvelle année scolaire.

En tant que parent d'un enfant inscrit à l'école communale de Bourgeois, vous êtes de fait membre de l'APEB.

Mais qu'est-ce qu'une association de parents (A.P.) ?

Un groupe de parents dont les enfants fréquentent la même école, qui a pour but de collaborer avec les autres membres de la communauté éducative, dans un esprit constructif et par un dialogue permanent, à l'amélioration de la qualité de vie de tous à l'école.

L'A.P. suscite la participation de tous les parents de l'école, récolte leurs avis et fait circuler l'information. Elle représente l'ensemble des parents de l'école et traite principalement de situations collectives.

En règle générale, l'A.P. ne s'occupe que des situations collectives et non des situations particulières. L'A.P. intervient lorsque plusieurs enfants sont concernés par une question, un problème,...

Au cas où l'A.P. est sollicitée pour des demandes personnelles, son rôle est d'encourager et de faciliter les contacts individuels entre parents, direction, enseignants, centre PMS,...

A côté de son rôle d'information, d'écoute, de médiation parfois, l'APEB joue un rôle d'aide et d'animation tout au long de l'année au sein de l'école.

En effet, comme tous les ans, l'APEB s'investit tant financièrement que humainement dans différents projets pour nos enfants.

Sur le plan de l'aide financière, l'APEB utilise les bénéfices qu'elle récolte chaque année afin de financer:

- * Les caisses de classe par la distribution d'un montant par enfant pour chacune des classes.
- * Le fonctionnement de la bibliothèque de l'école, au travers d'une aide mensuelle pour l'achat de livres, la souscription à différents abonnements et certains frais inhérents au fonctionnement de la bibliothèque.
- * La Saint-Nicolas des enfants pour laquelle l'APEB contribue à une partie en supplément de ce qui est fait par la Commune de Rixensart.
- * Certaines animations ou ateliers organisés pour les enfants.
- * Les sorties (visite au musée, à la ferme, voyage...) organisées pour nos enfants par l'école.

* Certains aménagements de l'école, tels que les jeux se trouvant dans la partie jardin de l'école maternelle ont été financés par l'APEB.

*...

Au niveau des festivités, comme chaque année, l'APEB participe à l'organisation totale ou partielle de plusieurs évènements :

* La marche aux lampions.

* Le souper des parents.

* La fancy-fair pour laquelle l'APEB prend en charge l'organisation des stands de jeux (en collaboration avec les institutrices), la tombola, le bar, la nourriture etc. [SEP]

A côté de cela, l'APEB est ouverte à toutes les propositions de projets que ce soit à l'initiative du Comité de l'APEB, mais aussi à l'initiative de l'équipe pédagogique, des parents ou des enfants.

Retrouvez-nous sur le site de l'école où vous retrouverez la Newsletter de chaque réunion ou n'hésitez pas à nous contacter à l'adresse mail : associationparentsbourgeois@gmail.com

Et puis surtout, rejoignez-nous lors de nos réunions mensuelles.

9. Agenda des bulletins et rencontres (parents/ens.)

Voir « CALENDRIER 2023-2024 » envoyé par mail et posté sur le site de l'école.

- o Les épreuves externes certificatives des P6 pour l'obtention du CEB auront lieu les lundi 24, mardi 25, jeudi 27 et vendredi 28 juin.
- o Evaluations pour les classes de P1 et P3 (entre le 13 et le 21 juin).
- o Evaluations pour les classes de P2, P4 (entre le 13 et le 21 juin).
- o Evaluations pour la classe de P5 (entre le 13 et le 21 juin).



10. Calendrier des congés scolaires



Rentrée scolaire	lundi 28 août 2023
Fête de la Communauté française	mercredi 27 septembre 2023
Congé d'automne (Toussaint)	du lundi 23 octobre 2023 au vendredi 3 novembre 2023
Vacances d'hiver (Noël)	du lundi 25 décembre 2023 au vendredi 5 janvier 2024
Mardi gras	mardi 13 février
Congé de détente (Carnaval)	du lundi 26 février 2024 au vendredi 8 mars 2024
Lundi de Pâques	lundi 1 ^{er} avril 2024
Vacances de printemps (Pâques)	du lundi 29 avril 2024 au vendredi 10 mai 2024 <i>NOTE : le congé de printemps est donc décalé par rapport à la fête de Pâques</i>
Lundi de Pentecôte	lundi 20 mai 2024
Les vacances d'été débutent le	samedi 6 juillet 2024

